夕刊
臺灣日日新報
七月九日

シヤチハタ 万年スタンプ台

事變記念日を期し 麗水南方に新作戰

我精鋭、甌江河畔に到達

【浙江戰線八日發同盟】五旬に亘る敢闘に依つて浙贛線打通に成功し尚餘裕綽々たる戰鬪力を保有しつつ敵第三戰區の徹底的撃滅戰を續けてゐる浙江方面陸軍部隊の精鋭は更に意義深き事變記念日の七日を期して突如麗水南方に新作戰を展開、百度を超ゆる炎熱を冒して〇〇方面へ進撃中である

【浙江戰線八日發同盟】七日麗水南方に向つて新行動を開始した新鋭〇〇部隊は同日午後二時三十分には早くも麗水東南十二粁の甌江河畔に達し引續き數縱隊となつて敵中深く突進してゐる

撃沈合計十九萬餘噸

獨軍米大護送船團撃滅 北氷洋海戰詳報

【ベルリン八日發同盟】獨軍司令部は獨空軍及び潜水艦部隊の北氷洋に於ける米大護送船團襲撃に關し八日次の如く詳細發表を行つた

一、七月二日朝 …

一、五日に至り …

一、これ等獨軍 …

米英の苦惱増大

各帝大總長拜謁

一、獨偵察機隊 …

更に南方に戰線擴大

獨軍司令部戰況發表

【ベルリン八日發同盟】獨軍司令部八日發表 一、南部戰線 …

共榮圈・支那大陸の重要性

支那民族覺醒の秋

新東亞に"地大物博"活用せよ

戰費の重壓に喘ぐ抗戰支那農民

覺醒支那こそ興亞の礎石

ホーン島を猛爆

【リスボン八日發同盟】メルボルン來電 …

軍需工業重要都市 ヴオローネジユは 獨軍占領

【ベルリン七日發同盟】 …

ドン河方面赤軍 抵抗力を喪失

【ベルリン八日發同盟】 …

二十萬の獨軍大擧 ドン河渡河に成功

【リスボン八日發同盟】 …

ドーヴアー英施設粉碎

獨軍長距離砲猛砲火

【ベルリン八日發同盟】 …

亞國中立を再確認

大統領、戰爭挑發者に一矢

【ブエノスアイレス七日發同盟】 …

亞國船の米加領海航行禁止

【リスボン八日發同盟】 …

廢墟セバストポリ

【セバストポリにて江尻特派員七日發】 …

絶壁の下に

動物的

沈められた

獨軍は

埃及、英關係險惡化

カイロ防備問題を繞り

【イスタンブール八日發同盟】 …

北阿の沙漠戰線 猛暑を冒し激闘

【リスボン七日發同盟】ロイター …

反撃の英軍を 獨伊軍撃退

【ローマ八日發同盟】 …

土國首相後任 はサ外相か

【リスボン八日發同盟】 …

翼政聯合會を開催

【東京電話】 …

東亞宗教大會 比島代表內定

【マニラ九日發同盟】 …

人事

オイベスチン錠
女性ホルモン
強力持續的に作用を發揮
武田藥品

副作用なき
新合成女性ホルモン
スロン
製造元 株式會社 帝國社臓器藥研究所

暮しは
地味に
心はゆ
たかに

明日の、洋々たる希望を、しつかと胸に抱いて今日の困苦を、笑つて堪へよう
赤玉ポートワイン本舗 株式會社 壽屋

良藥と實寶錄 無代進呈
光明丸
頤成閣

音に聽く、聖戰勝利の記錄!!
大東亞戰史
重要錄音
松岡全權
近衞前首相
東條首相
嶋田海相
山下將軍
汪中國主席
ボース氏
ヒツトラー
ムツソリーニ
珊瑚海々戰迄の大本營發表事項
我等の時代になし遂げた勝利の歷史を音によつて吾々の子孫に遺さう!!
後援 海軍省・外務省・文部省
推薦 大政翼贊會
協贊 日本放送協會
テイチクレコード

臺灣總督府陸軍志願者訓練所

あす待つ訓練所

陣容完璧、施設萬端整ふ

譽れの第一回志願兵諸

表札も

きちんと

志願者

醫師の問診を受けて入所

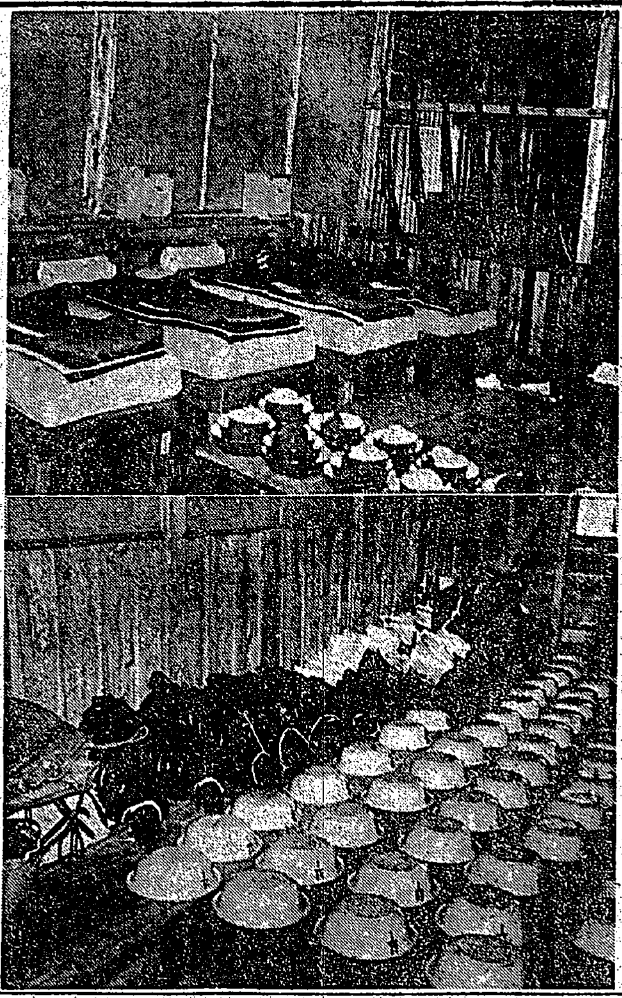

寫眞（上）はすつかり用意の整つた舍内（下）待機する銃劍術防具、洗面器

新竹の入所者

臺北向け出發

戰歿者慰靈祭

東分會で執行

訓練所に奉仕作業

三張犂の女子青年

二百萬ペソを獻金

在比華僑も大戰完遂へ

【マニラ八日發同盟】

水氷講習會

北一師で開く

勤務一時間を延長

鐵道省の常會で申合せ

兵隊さんの贈物

ゴム毬、島都の兒童大喜び

口中浄化力が強い　薬用クラブ齒磨

高い西瓜の切賣り

南署から說諭さる

北太平洋座談會（四）

艦隊基地に使へない

原住民はみな親日的

空軍基地としての價値

艦隊基地には使へぬ

アラスカと第二戰線

雜作りと牙細工

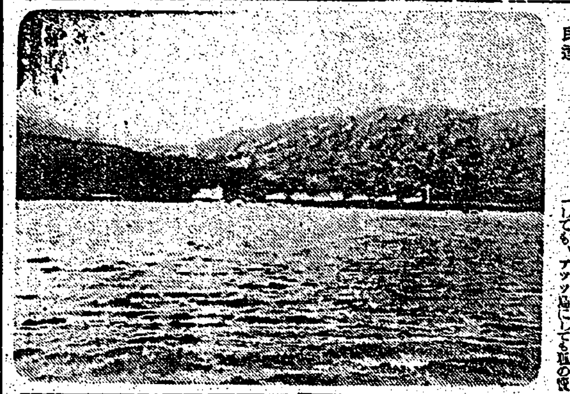

孤獨で富裕な住民達

日本に五兒を持つけん

軍馬に捧げる赤誠

軍馬を慰問

島都第一高女生

事變記念日のバタビヤ市

三國志（805）

（赤壁の巻）

吉川英治作　矢野橋村畫

孟徳新書（二）

夫安藤傘太郎儀……七月八日午後八時二十三分……昭和十七年七月九日……

妻 安藤ツル　男 安藤美津行　女 安藤……

日本テレフンケン　レコード
演奏録音完璧の優秀盤
交響曲第五番（運命）　交響曲第六番（田園）　交響曲第九番（合唱）　悲愴交響曲　未完成交響曲
胡桃割人形　五大ワルツ集　アルルの女　スッペ傑作序曲集　歴史的獨逸大行進曲集

ハセスロール　大阪・東京・京城　鹽野義商店

頭痛
頭重・眩暈・逆上・嘔氣・焦慮感
原因を除いて速に鎭痛せしめ随伴症の不快をも鎭靜、輕快せしめる
頭痛藥に必要なる鎭痛・鎭靜・鎭痙の綜合效果を發揮する

健脳丸
頭重　不眠　逆上
腦病神經病良劑
特長　眞の安眠と便通を快くし神經を鎭め、血行を正し頭重、逆上を引き下げて記憶力を增し、頭腦明快
丹平商會

クロバー　高級口紅　ホホ紅

臺灣日日新報
本日夕刊共六頁

麗水南方新作戰部隊 海口市を占領、南進
猛暑と鬪ひ破竹の追擊

【浙江前線○○九日發同盟】浙江省東部に新作戰を展開しつつ大地を踏みて快速の進擊を續けつつある我部隊は…麗水東南十八粁の海口市に迫り同市を占領、南下しつつある

右側部隊 芝溪頭市を奪取

【浙江前線○○九日發同盟】麗水東南十八粁の海口市を拔いて…芝溪頭市（麗水東南二十八粁）を奪取

泰佛印の國境劃定 歴史的の調印式
十一日を期し西貢で

【サイゴン九日發同盟】タイ、佛印兩國國境劃定作業は昨年七月十一日作業開始以來一ケ年間完成を見るに至り…

新國民運動愈よ展開
汪主席・實施大綱を決定公表

【南京九日發同盟】國民政府が大東亞新秩序建設の新局面に即應する…

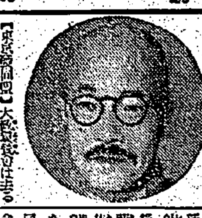

改組翼贊會の新發足
東條總裁、實踐を訓示

【東京電話】大政翼贊會は去る五月十五日閣議決定の…

總裁訓示

軍官民…　本質を…　綜合的…　實行を…

敵手榴彈を鷲掴み 爆發寸前投げ返す
野入鬼軍曹隻手奮戰譚

【○○基地九日發同盟】…
勇士…　必死…　激闘…　約百箇中隊…　歩兵隊が突擊…

行政簡素特別委員會
翼政會第二回協議遂ぐ

【東京電話】…
政府、翼贊會の懇談
翼壯團運營研究會

交換兩船昭南港出發南阿へ

獨伊軍近く新攻勢
埃及戰線兵站作戰準備進む

【ローマ八日發同盟】エジプト國境がエル・アラメインに…

埃及戰線の決戰迫る
樞軸軍增援部隊着々上陸

【イスタンブール八日發同盟】…
獨空軍の活躍 目覺しく活潑

赤軍の頽勢挽回困難
セ軍港陷落は士氣に重大影響

【リスボン八日發同盟】…

赤軍遂に撤退放棄
スタールイ・オスコル市

【リスボン八日發同盟】…

旅順總攻擊を彷彿
攻城戰史に輝くセ港攻略

【セバストポリ八日發同盟】…
二、三百米の…
一番強固な マキシム・ゴーリキー…

佛、亡命希政權と國交を斷絶

【リスボン八日發同盟】ヴイシー…

ブラジル政府 日本人を壓迫
土地契約破棄

【ブエノスアイレス八日發同盟】…

アクロン米飛行船 格納庫に大火災

ガンヂー翁病狀

鼻の病にのみ藥
鼻療　見本藥進呈

大日本雄辯會講談社發行
現代 七月號 八十錢
西南太平洋地圖
學問の役割（座談會）
運輸・配給緊急對策
官界革新論
事變五周年
珊瑚海の戰慄
春朝傳・楯

新偉人傳全集 全二十四卷
ヒットラー　國聖日蓮　精衞　南洲　ビスマーク　岩崎彌太郎　山田長政と南進先驅者　漱石
新しい修養と教養 精神文化全集
戰爭文學傑作集
潮文閣

昭和書房 新刊案内
伊藤金次郎著 生きてる快將加藤寬治
内田靖夫著 馬部隊
鷲尾雨工著 武家大名 懷勘定物語
岡八著 大東亞民族問題
三上秀吉著 山の燈

新刊發賣 田中要人著 人事實務篇
會社工場業務規定集
業務組織統制實務篇　購買用度倉庫實務篇　社員給與手當實務篇　社員進退服務實務篇　文書實務篇
敎材社

社說 大東亞建設と熱帶醫學陣 特に本島學界への期待大

一

大東亞戰の展開により帝國が廣大なる南方諸地域を占據、米、英、蘭等の敵性勢力を東亞より驅逐、眞に東亞の東亞としての共存共榮の實を擧ぐべく、指導者たるの責任を取りつつあるは既定たる事實であるが、この南方に諸般の建設が進められる今日、最も急務なる協力が要求される一つは衞生に關する學術國内の活動である。殊に吾が殆ど全部が熱帶圏内に屬し原住民の衞生、保健狀態は可良と言ひ得ず、又消耗建設に俟つべき南方地域は治安と建設に待つべき衞生保健に…族、邦人にとり每日不良なるは言ふ迄もない。そこで此際最も期待されるは帝國にある熱帶醫學陣の活躍貢獻である。本島は帝國南國として最初の熱帶地域であり…[illegible]

結果、日本は自ら盟主となり其の武力に依て、イギリスからビルマを、マレーを、オランダからジャバをスマトラを、そしてアメリカからヒリッピンを奪れも奪回してやつた。これら占領地のあらゆる文化施設に先行すべき醫學衞生の問題に於ても、今後日本人として土着民族の生活指導者の特殊な立場に在ることを自覺し、一面に於て南方に出でて其の地の環境風土に馴化するの工夫を凝すと共に、他面に於て科學の歩武を進めて土地の風土病學を克服し、土着民族の幸福を増進し、共存共榮の實を擧ぐることに努力しなければならないのである。此の點に於ては…本人は既に…[illegible]

木材の重點的配給

不急消費規正を强化

近く配給統制規則施行

本島に於ける木材の需給は特殊…用はもとより一般生産及住宅建築資材用も年々著しく増加して居るが、從來建築用材の大半を内地並に南洋に依存して居た…最近の如く内地自給の需要増と生産事情の變化、更に船腹輸送等に支配されるや内地よりの移入木材は多難、滿洲材の移入も亦困難な狀勢にあり總督府では之が緊急對策として臺灣材の增産に力を注ぐと共に配給の"重點主義"採用による統制を斷行することに決定、近く公布される…統制規則並に…規則に引續き配給統制規則を公布することとなつた、之に先立ち配給統制の綱要となる要綱及機構を明確にする要綱案を、九日左の通り發表した

木材配給統制要綱

一、現下本島に於ける木材の需給狀況に鑑み左記に依り近く之が配給の統制を實施し以て極力不急の消費を規正すると共に必要缺くべからざる用途に對する重點的計畫配給の完遂を期せんとす

一、配給統制の對象たる木材（以下統制木材と稱す）

1 本島産針葉樹用材及製材

2 本島產闊葉樹用材にして規格の制定されたるもの

3 輸移入材

二、配給統制機構

本島内に於ける統制木材の需給一元的…[illegible]

木材組合を結成せしめ統制木材の生産者又は輸入者は其の生産し又は輸入したる統制木材を總て本組合に讓渡せしむるの外移出入に付ても原則として本組合以外の者は之を爲し得ざる樣處置し以て本組合をして統制木材の一元的集荷配給機關たらしむ但生産者に於て自家消費に充つるものは一定の制限を附し組合に讓渡するを要せざるものとす

三、配給の經路

1 軍需、官需、生產需及特定大口民需は四半期每に總督府當局の下命せる配給計畫に基き臺灣木材組合より直接消費者に賣渡すものとす

2 公共用需及一般民需に付ては前項の配給計畫に基き臺灣木材組合より各州（廳）を單位とする州（廳）木材配給組合に一括賣渡を行ひ州知事又は廳長監督の下に各州（廳）所在の木材販賣業者を經て消費者に賣渡すものとす

四、需要申請の方法

1 軍需、官需、生產需及特定大口民需に在りては四半期每に臺灣木材組合所定の樣式に依り當該四半期の需要量を其の一月前迄に州（廳）木材配給組合へ提出するものとす

2 公共用需及び一般民需

イ、一定の所要量以上の大口需要に在ては四半期每に州（廳）木材配給組合所定の樣式に依り當該四半期の需要量を其の一月前迄に州（廳）木材配給組合へ提出するものとす

ロ、小口需要に在りては別段の手續を要せず當該に應じ從來通り小賣商より自由購入するものとす

二四半期（七月、九月）分に限り申請期限は八月五日迄とす

木材組合設立準備會

總督府では近く木材配給統制規則を公布、木材の配給統制を斷行することとなり、九日臺灣木材配給統制要綱を發表した、木材配給統制に當つて一丸とする業者…臺灣木材組合設立準備會を、更に二十日過ぎには同組合創立總會を開催することとなつた

輸送力完全確保へ

自動車と部分品配給機構整備

總督府では戰時下に於ける輸送力の確保を期すべく陸上輸送の重要機關たる自動車とこれが部分品の配給を一元化すべく成案を急ぎつつあつたが、この程配給機構を整備…九日左の如く發表された

自動車及部分品配給機構要綱

方針 本島に於ける自動車及同部分品（同附屬品及工具を含む以下同じ）の販賣の現況に鑑み販れ左記事項を目途とし之が一元的配給機構を整備せんとす

一、一元的計畫配給の實施に依り配給の圓滑、適正を期し以て輸送力の確保を圖ること

二、現存販賣機構を整理し經營の合理化に依り經費の節減を圖ること

要領 自動車及同部分品の配給を一元的ならしむる爲本島に之が一手買取並に販賣を行ふ統制會社を設立すること…[illegible]

年金思想を普及

遞信部で講習會を開く

大東亞戰下國民貯蓄の一翼として郵便年金は目覺しい發展を見せ昨年度二十萬圓民の成績だつたものが、國民經濟に寄せる…[illegible]

喘ぐ重慶政權の姿（下）

皇軍は四百餘州の席卷へ

重慶長期戰を策す

我が陸海軍の南方に於ける決定的大勝から引續きビルマ全域の確定によつてビルマ經由の援蔣ルートの…[illegible]

共產軍は蔣に容

國共關係依然對立

企圖は次々に蹉跌

鉄器を重要で製造

"和平氣分"擡頭す

…[illegible]（終り）

第一期稻作良好

督府農試で調査を發表

青果物の規格評價勵行へ

人造纖維の優秀性

"誤れる觀念"是正の要

增資前に社債發行

日本アルミの擴張資金

基隆商議所議員官選

日東商船增資

重役陣決定す

南方果實に"病害虫"

農林省取締方針を發表

臺灣損害保險

纖維製品の企業整備懇談會

臺灣石炭會社

臺灣窯業

商況（九日）

株式 平和株が買進まる

兜町前場況

財界 株界

東京短期後場

大阪短期後場

[illegible]

不動產金融 日本勸業銀行 北台・中台・台南・高雄

有價證券業 胸に愛國 手に國債 電話 二四〇九番 四三〇〇番 八七七三番 基隆市北平町三ノ八五 双葉商行

コロンビヤ 化粧クリーム 東京・本川店

最新除倦覺醒劑 新發賣 ヒロポン錠 「製法特許」
本劑はd-1-Phenyl-2-methylamino-propanの塩酸塩であつて、次記の如き未だ曾つて知られざる特異なる中樞性興奮作用を有し、倦怠除去、睡氣一掃に驚くべき偉効を奏し、醫界、產業界等あらゆる方面に異常なる注目と愛用を喚起しつゝある最新劑である。
作用 一、本劑は强力なる中樞神經興奮劑にして精神的及び肉体的活動を著明に亢進し判斷力、思考力の增加と体力、作業能の昂揚を來す。二、疲勞を除去し、又沈鬱、不安を一掃し、元氣を恢復し、氣分を爽快にする。三、特異にして强度の睡眠除去、覺醒作用があり、不快感の少しもない不眠状態を來す。
適應症 一、過度の肉体及び精神活動時 二、徹宵、夜間作業、その他睡氣除去を必要とする時 三、疲勞、宿酔、乘物酔 四、各種憂鬱症
大日本製藥株式會社

ホルモン・ビタミン配合 クラブ美身クリーム 健康な素肌の美をつくる
クラブ美身クリームはホルモンの配合により肌に活力を與へて皮下の新陳代謝を活潑にする作用がありますので働くお肌のアレやカサ、ソバカス、吹出物等を防ぎいつも艷々とした健康な肌にいたします。文化粧下としては化粧崩れせず理想的な健康化粧が出來ます。
大阪・東京 株式會社 中山太陽堂 C-98

白粉下の要らない 粉化粧は プルースで
製法特許 ナゴン 帝大化學實驗室にて研究完成！ 株式會社・宇野達之助商會・大阪市東區

働きませう！笑顔たゝへた健康化粧で！ 健康化粧は粉の散らない固形タンゴで 固形タンゴ ドーランド

今ぞゆく大君の御楯

藤岡軍報道部長 大東亞戰美術展參觀

報國債券、貯蓄債券

開業御挨拶 今般肩書地に外科醫院を開設致し專心診療に從事仕候間御愛顧の程願上候 基隆市日新町三丁目六番地 宮本外科醫院

今ぞゆく大君の御楯

榮譽双肩にけふ入所
"志願兵へ"若き胸高鳴る

晴れの入所前夜
逞しい吾子を勵す母親
あすの門出に自重の一夜
臺北州班

戰死は豫て覺悟
鈴木三等兵曹の母堂語る

あすの希望に胸沸る（臺中州班）

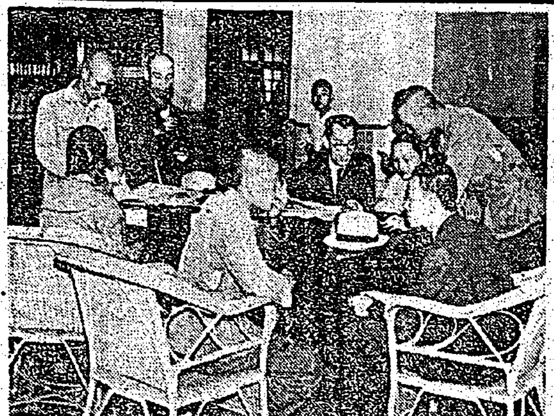

【寫眞說明】（上）は臺北州班の面會風景（下）は便りに忙しい臺中州班

市瀨軍曹の英靈
近く故鄕へ凱旋

日本的生活の履行と日本精神涵養に重點
訓練所内の訓練につき 石川訓練所長語る

訓練所内の生活

"銃後の護り"は先づ防諜
臺北州防諜聯盟 各地で講演會開催

怪戎克船を發見拿捕
米國兵五名を捕虜
殊勳・馬公警備府哨戒艇

南洋からも選手參加
夏季中央奉納大會要綱發表

一萬圓の金的は誰？
報國債券の一等本島へ

新竹州警察部 對熱行軍演習

國民兵の簡閲點呼
いよ〳〵けふから實施

海へ海への海洋總進軍譜
「海の記念日」多彩な行事計畫

息子の榮譽記念して國防獻金

臺灣航空協會を飛行協會に合併か

小磯氏一行新竹州下の産業狀況調査

馬公にフカ末

各州廳に航空協會支部設置

藤岡軍報道部長
大東亞戰美術展參觀

"戰爭"を"忘れた"喧騷"
日米交換船の米英人等

井村前本社社長十五年祭
きのふ・嚴かに執行

宮木知事の歡迎會

ラヂオ

結核 テルモツベリン

文獻贈呈

一歩進んだ簡易裁斷の洋裁が…自宅で習へる

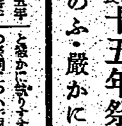

南方語學講習會（短期 中級 夏期）
主催 臺灣南方協會
會場 臺北市榮町一ノ二 臺灣南方協會

有價證券賣買 臺北市大和町 明治屋商店

思はぬ福運 報國債券、貯蓄債券 臺北市京町一丁目五十二番地 富榮證券株式會社

明るい印刷 精美堂

ダンダンは風の妙藥 發賣元 信生堂藥舖

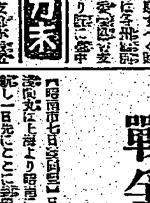

七月十一日より五日間
盛夏もの品ぞろいの會
見るからに清々しい其の後の新製品が入荷いたしました
特におつとめ品も提供いたします
臺北市 福田呉服店

開業御挨拶
今般當後村日新醫院跡に外科醫院を開設致し専心診察治療に從事仕候間御愛顧の程願上候
昭和十七年七月十日
基隆市日新町二丁目六番地
宮本外科醫院
醫學博士 宮本理夫

鑛員募集
一、産婆、看護婦各一名（内地人ニ限ル）
一、外科助手（内地人男）
日本鑛業株式會社 金瓜石鑛山事務所

皮膚科 花柳病科 泌尿器科 呉皮梅科醫院

齒科 澤熊齒科醫院

公告
今般總督府ノ御指示ニ基キ不肖等島内ニ於ケル木材ノ販賣及移出入業者ヲ以テ一元的集荷配給機關ノ結成ヲ發起致候ニ就テハ之ガ結成ノ趣旨ヲ配給統制ノ要綱ノ徹底ヲ期シ度左記ニ依リ結成準備打合會開催致度候間御參集相成度此段公告候也
昭和十七年七月十日
右發起人（イロハ順）
飯田清一郎 奥村節夫 武島三郎 松岡昭崇 芦田幸次郎 櫻井貞吉 平戸大藏

記
一、日時 昭和十七年七月十五日午前九時
二、場所 臺北市公會堂
三、出席者資格 島産針葉樹材ノ販賣及移出並ニ内地材ノ販賣及移入實績ヲ有スル者

妻達子儀兼テ自宅ニ於テ病氣療養中ノ處七月九日午後四時永眠致候間此段謹テ御通知申上候
昭和十七年七月十日
喪主 庄武士
父 庄博子
親戚 川信雄 廣谷達員 坂井致郎 樋口友吉 平山益男 近藤次郎 小副勝猛
友人代表 伊川聯藏

潮汕地區重慶と絕緣

征戰目的完遂へ 粵東派遣軍司令官談

【汕頭支局特電八日發】[illegible]支那事變五周年記念日を迎へ粵東派遣軍司令官は七日記者團に對し左の如く語つた

潮汕地區の[illegible]支那事變が大東亞戰爭に發展し[illegible]皇軍の擧げた赫々たる戰果は[illegible]特に潮汕地區についてみても敵の物資[illegible]抑も潮汕港は香港の補助港として英國によつて開かれたものであり[illegible]

皇軍の奮戰に感謝

高山看護助手から便り

【臺中電話】大甲郡下より[illegible]

模範獻金團體表彰

【羅東電話】[illegible]

模型航空機

高雄で製作講習

【高雄電話】[illegible]

一錢獻金一年間

羅東街内地人奉公班が

【羅東電話】[illegible]

比島建設は進む

善政を喜ぶ土着民と華僑

【馬尼刺特電】[illegible]

賞賜物件傳達式

【臺北電話】[illegible]

遭難殉職者

臺南州で告別式

【臺南電話】[illegible]

街頭で"獻金募集"

臺北二高女生が陸海軍へ獻金

[illegible]

看護助手の父

陸海軍へ獻金す

【宜蘭電話】[illegible]

國防訓練、體力錬成

臺南州下男女學徒"夏の鍛錬"

【臺南電話】臺南州では[illegible]

農業推進 除員錬成

【臺中電話】[illegible]

店員の率先貯蓄

沙鹿街に報國貯金美談

【臺中電話】[illegible]

彰化で好評

賣れる彈丸切手

【彰化電話】[illegible]

責任額の突破へ

出來あがつた同覽貯金箱

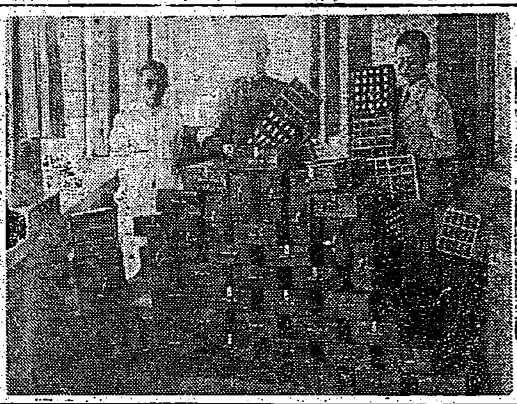

【臺中電話】[illegible]

虎尾庭球戰

【虎尾電話】[illegible]

急救處置指導

臺中で講習會

【臺中電話】[illegible]

國民校施設經營

高雄州で萬全を期す

【高雄電話】[illegible]

軍刀の大量生産

全國一流の刀匠奮起す

【福岡本社特電】[illegible]

未教育兵訓練

【臺南電話】[illegible]

殉職警察官の碑例祭

【臺北電話】[illegible]

赤誠の獻金

海軍武官府(八日)

國防獻金 [illegible]

恤兵獻金 [illegible]

愛の赤道(118)

竹田敏彦 作
鄒竹伸一 畫

其夜の幻影(六)

[illegible]

放送 七月號 三十錢 熱帶戰線 珊瑚海海戰記 興る日本經濟

今日の映畫 新世界館 芳乃館 大世界館 國際館

第六期決算報告 東臺灣電力興業株式會社

長男重隆儀 [illegible] 父 阿世知重憲 [illegible]

父松兵衛儀 [illegible] 長谷川廣宗 [illegible]

長男海軍飛行兵曹長宮崎大祐儀 [illegible] 宮崎春 [illegible]

會葬御禮 李超然 李敏然

扁桃腺炎 齒槽膿漏 急性慢性淋疾 その他化膿症に ベルダミン

齒齦の强化に 半煉の仁丹齒磨 快適な齒觸り 優雅な香味 的確な殺菌清掃力を誇る 理想的戰時下の經濟品 姉妹品 仁丹煉齒磨 仁丹粉齒磨 仁丹齒ブラシ

治淋特效 彷徨ふ勿れ! 不幸にして蕪狩に罹つたとて恥しかつたり隱したりすることは絕對禁物! 一刻も早く權威と定評ある良藥を求め根治しなければなりません。それには先づ過去の實績を持つ新化學療法劑チーユーサイドを服用することです! 包裝24錠 チーユーサイド 株式會社 柳韓洋行 京城・大連・天津・奉天・臺北

病毒で苦しむ人へ 百名限り無料で親切に

大南洋マレー東印度比律賓及大陸 海外雄飛研究機關 大日本海外青年會

一日二粒 病弱者は健康に甦り…… 妊婦は頑健な嬰兒を授り 幼兒は風邪を知らず育ち 少年少女は結核の脅威を受けず聖なる産業の戰士は益々能率を增し事務家はその疲勞から免れ…… 老人は元氣補給の要素を得……かくて毎日の二粒は戰時生活の今こそ燦然と輝き渡る……… 厚生省 衛生試驗所證明完封 ビタドール 製造發賣元―林發商店 總代理店―塩野義商店

不快ふ 皮膚病 一歩進んだ皮膚病藥 ピンター 斷然好評! 水蟲と異り揮發せぬ藥效がヂカに效きますから、效目が早く、皆樣から大變好評です! 本舖 守田治兵衛

脊髓病自療法 木本製藥所

エムザン 正しい月經促進新藥